



Leitura em Plenário

23/05/16

Governo do Estado do Rio de Janeiro  
Secretaria de Estado de Educação  
Superintendência Técnico-Administrativa  
Coordenação de Análise Processual

Ofício SEEDUC/COAP n.º 102

Rio de Janeiro, 05 de abril de 2016.

Ilmo. Sr.

**Vereador Luciano de Oliveira Vidal**

Presidente da Câmara Municipal de Paraty

Rua Dr. Samuel Costa, nº 25/26, Centro - Paraty/RJ - CEP: 23.970-000

Ref.: Ofício CD Nº 31/2016

Senhor Presidente,

Cumprimentando-o cordialmente, e em atenção ao contido no Ofício em referência, servimo-nos do presente para enviarmos a V.Sa. cópia do pronunciamento do órgão técnico competente, em resposta às indagações contidas no Requerimento nº 009/2016, ratificado pela Subsecretária de Gestão de Ensino.

Atenciosamente,

  
Maria Madalena Pessoa

Coordenadora de Análise Processual/SUPTA

ID 4063814-6

CMM

<b>APROVADO</b>	
Por _____	votos a favor
_____	votos contra
e _____	abstenção (des)
Paraty, _____	_____
_____	Presidente

Secretaria de Estado de Educação

Tel.: (21) 2380-9019 - Fax: (21) 2380-9013

Av. Professor Pereira Reis, nº 119 - 4º andar - Santo Cristo

Rio de Janeiro - RJ - Brasil - CEP 20220-800

CONTROLE DE VAGAS



ESCOLA	MUNICÍPIO	MODALIDADE	SEGMENTO	ESCOLARIDADE	SÉRIE	TURNO	VAGAS NOVA	SALDO
CE ALMIRANTE ALVARO ALBERTO	PARATY	REGULAR	MÉDIO	ENSINO MÉDIO	1	MANHÃ		
CE ALMIRANTE ALVARO ALBERTO	PARATY	REGULAR	MÉDIO	ENSINO MÉDIO	1	TARDE		
CE ENGENHEIRO MARIO MOURA BRASIL DO AMARAL	PARATY	NORMAL - FORMAÇÃO DE PROFESSORES	MÉDIO	CURSO NORMAL	1	INTEGRAL		
CE ENGENHEIRO MARIO MOURA BRASIL DO AMARAL	PARATY	REGULAR	MÉDIO	ENSINO MÉDIO	1	MANHÃ		
CE ENGENHEIRO MARIO MOURA BRASIL DO AMARAL	PARATY	REGULAR	MÉDIO	ENSINO MÉDIO	1	NOITE		
CE ENGENHEIRO MARIO MOURA BRASIL DO AMARAL	PARATY	REGULAR	MÉDIO	ENSINO MÉDIO	1	TARDE		
CE ENGENHEIRO MARIO MOURA BRASIL DO AMARAL	PARATY	NOVA EDUCAÇÃO DE JOVENS E ADULTOS	MÉDIO	ENSINO MÉDIO	1	NOITE		
CE ENGENHEIRO MARIO MOURA BRASIL DO AMARAL	PARATY	REGULAR	MÉDIO	ENSINO MÉDIO INOVADOR	1	INTEGRAL		
CIEP 999 DOM PEDRO DE ALCANTARA BRAGANCA IMPERADOR DO BRASIL	PARATY	REGULAR	MÉDIO	ENSINO MÉDIO INOVADOR	1	INTEGRAL		
						<b>TOTAL:</b>		

SERVIÇO PÚBLICO ESTADUAL  
 Processo Nº CDN 31/2016  
 Data: 08/03/2016 Fls. 09  
 Rubrica 10 3498/1728

**APROVADO**  
 Por \_\_\_\_\_ votos a favor,  
 \_\_\_\_\_ votos contrários,  
 e \_\_\_\_\_ abstenção(ões)  
 Paraty, \_\_\_\_/\_\_\_\_/\_\_\_\_  
 \_\_\_\_\_  
 Presidente

**TOTAL DE ALUNOS POR TURMA - Ano Letivo: 2016**

Última Atualização em: 17/3/2016 10:11:00

ESCOLA	ESCOLARIDADE	TURMA	TURNO	TOTAL DE ALUNOS
CE ALMIRANTE ALVARO ALBERTO	ENSINO MÍDIO REGULAR - 1ª SÉRIE	1001	M	28
CE ALMIRANTE ALVARO ALBERTO	ENSINO MÍDIO REGULAR - 1ª SÉRIE	1002	M	27
CE ALMIRANTE ALVARO ALBERTO	ENSINO MÍDIO REGULAR - 1ª SÉRIE	1003	M	29
CE ALMIRANTE ALVARO ALBERTO	ENSINO MÍDIO REGULAR - 1ª SÉRIE	1004	M	29
CE ALMIRANTE ALVARO ALBERTO	ENSINO MÍDIO REGULAR - 1ª SÉRIE	1005	M	28
CE ALMIRANTE ALVARO ALBERTO	ENSINO MÍDIO REGULAR - 1ª SÉRIE	1006	T	27
CE ALMIRANTE ALVARO ALBERTO	ENSINO MÍDIO REGULAR - 1ª SÉRIE	1007	T	26
CE ALMIRANTE ALVARO ALBERTO	CURSO NORMAL - 1ª SÉRIE	CN-1001	T	35
CE ENGENHEIRO MARIO MOURA BRASIL DO AMARAL	NOVA EXA - 1º MÓDULO	NEJA-101	N	13
CE ENGENHEIRO MARIO MOURA BRASIL DO AMARAL	NOVA EXA - 1º MÓDULO	NEJA-102	N	19
CE ENGENHEIRO MARIO MOURA BRASIL DO AMARAL	ENSINO MÍDIO REGULAR - 1ª SÉRIE	1001	M	41
CE ENGENHEIRO MARIO MOURA BRASIL DO AMARAL	ENSINO MÍDIO REGULAR - 1ª SÉRIE	1002	M	40
CE ENGENHEIRO MARIO MOURA BRASIL DO AMARAL	ENSINO MÍDIO REGULAR - 1ª SÉRIE	1003	M	39
CE ENGENHEIRO MARIO MOURA BRASIL DO AMARAL	ENSINO MÍDIO REGULAR - 1ª SÉRIE	1004	M	41
CE ENGENHEIRO MARIO MOURA BRASIL DO AMARAL	ENSINO MÍDIO REGULAR - 1ª SÉRIE	1005	M	34
CE ENGENHEIRO MARIO MOURA BRASIL DO AMARAL	ENSINO MÍDIO REGULAR - 1ª SÉRIE	1006	N	42
CE ENGENHEIRO MARIO MOURA BRASIL DO AMARAL	ENSINO MÍDIO REGULAR - 1ª SÉRIE	1007	M	45
CE ENGENHEIRO MARIO MOURA BRASIL DO AMARAL	ENSINO MÍDIO REGULAR - 1ª SÉRIE	1008	T	20
CIEP 999 DOM PEDRO DE ALCANTARA BRAGANCA I IMPERADOR DO BRASIL	ENSINO MÍDIO INOVADOR - 1ª SÉRIE	PROEMI-1001	T	34
CIEP 999 DOM PEDRO DE ALCANTARA BRAGANCA I IMPERADOR DO BRASIL	ENSINO MÍDIO INOVADOR - 1ª SÉRIE	PROEMI-1002	T	34
CIEP 999 DOM PEDRO DE ALCANTARA BRAGANCA I IMPERADOR DO BRASIL	ENSINO MÍDIO INOVADOR - 1ª SÉRIE	PROEMI-1003	T	34
CIEP 999 DOM PEDRO DE ALCANTARA BRAGANCA I IMPERADOR DO BRASIL	ENSINO MÍDIO INOVADOR - 1ª SÉRIE	PROEMI-1004	T	32
<b>Total:</b>			<b>Total:</b>	<b>697</b>

ESCOLA	TOTAL DE ALUNOS
CE ALMIRANTE ALVARO ALBERTO	194
CE ENGENHEIRO MARIO MOURA BRASIL DO AMARAL	369
CIEP 999 DOM PEDRO DE ALCANTARA BRAGANCA I IMPERADOR DO BRASIL	134
<b>Total:</b>	<b>697</b>

**APROVADO**  
 Por \_\_\_\_\_ votos a favor,  
 \_\_\_\_\_ votos contra  
 e \_\_\_\_\_ abstenção(ões)  
 Paraty, \_\_\_\_/\_\_\_\_/\_\_\_\_  
 \_\_\_\_\_  
 Presidente

SERVIÇO PÚBLICO ESTADUAL  
 Processo Nº CDN nº 34/2016  
 Data: 08/03/2016 Fís. 10  
 Rubrica: 10.349.827.728

**RENOVADO**  
 Por \_\_\_\_\_ votos a favor,  
 \_\_\_\_\_ votos contra  
 e \_\_\_\_\_ abstenção(ões)  
 Paraty, \_\_\_\_/\_\_\_\_/\_\_\_\_  
 \_\_\_\_\_  
 Presidente

**SERVIÇO PÚBLICO ESTADUAL**  
**OFÍCIO: CD Nº 031/2016**  
 Data: 08/03/2016 fls: //  
 Rubrica: \_\_\_\_\_ ID 3498272-8



Governo do Estado do Rio de Janeiro  
 Secretaria de Estado de Educação

À **Diretoria de Matrícula e Estatísticas Educacionais**, com vistas à **Diretoria de Municipalização e Integração das Redes**.

Em atendimento ao Gabinete da Presidência da Câmara Municipal de Paraty, através do ofício CD nº 031/2016, referente à oferta de vagas para a 1ª série do Ensino Médio, conforme explicitado às fls. 04 e 05, com base no Sistema Conexão Educação, esclarecemos que:

1. No que tange às possíveis dificuldades das escolas CE ALMIRANTE ALVARO ALBERTO, CE ENGENHEIRO MARIO MOURA BRASIL DO AMARAL e CIEP-999 DOM PEDRO DE ALCANTARA BRAGANÇA I IMPERADOR DO BRASIL para efetuar matrículas, em relação aos aspectos técnicos, não houveram relatos encaminhados através dos canais oficiais dando conta de fatores impossibilitantes para a realização de quaisquer procedimentos de matrícula. No que se refere ao quantitativo de vagas ofertadas para a 1ª série do Ensino Médio, tanto nas duas fases de matrícula informatizada quanto no período de matrículas realizadas diretamente nas escolas, a contar de 15/02/2016, segue, às fls. 09, documentação que destaca o total das vagas ofertadas em todos os turnos e modalidades, bem como o saldo de vagas remanescentes até a presente data.
2. Em face do solicitado, seguem os quantitativos de alunos por turma e geral de cada escola citada à inicial, discriminados à fl. 10.
3. Por ocasião do planejamento da oferta de vagas de cada unidade escolar, este feito pelo próprio gestor, sob acompanhamento de sua respectiva Regional Administrativa e contando com a validação dessa Coordenação, o mesmo se alicerça numa perspectiva de demanda usualmente preestabelecida, todavia projetando certa flexibilidade para, caso se faça necessário, a inserção de novas vagas baseadas no espaço físico, sendo este o aspecto limitador dessa oferta. Nessa etapa, para o corrente ano letivo no município em questão, fora planejada em primeira instância uma oferta total de 298 vagas novas para a fase de matrícula informatizada, posteriormente acrescida de 147 vagas em função do espaço físico e demanda além da perspectiva inicial, atendendo-a com margem à maior.
4. Não obstante o notado aumento da procura por vagas na rede pública, a oferta de vagas no município de Paraty gerou um quantitativo de vagas não preenchidas em ambas as fases da matrícula informatizada bem como no período de matrículas realizadas diretamente nas Unidades Escolares, persistindo ainda um montante de vagas remanescentes em todas as supracitadas escolas.
5. Cabe salientar que, no período de matrícula presencial nas Unidades Escolares, o único critério para a efetivação da mesma é a existência de vaga disponível na série e turno desejados, não sendo justificável a elaboração de qualquer tipo de lista de espera para matrícula, não sendo esse procedimento recomendado ou autorizado pela SEEDUC.

Cumpramos informar que o Sistema Conexão Educação deve ser considerado a fonte oficial das informações relativas à vida acadêmica dos alunos da rede estadual de ensino, conforme o § 1º, do art. 6º da Resolução SEEDUC Nº 4.455 de 05 de maio de 2010.

SERVICO PUBLICO ESTADUAL

OFICIO: CD Nº 031/2016

Data: 08/03/2016 fis: 12

Rubrica:  ID 3498272-8



Governo do Estado do Rio de Janeiro  
Secretaria de Estado de Educação

Rio de Janeiro, 18 de março de 2016.

  
Leonardo Ferreira  
Coordenador de Matrícula  
ID 5013950-9

De acordo. A **Diretoria de Municipalização e Integração das Redes.**

Em cumprimento ao lavrado a fl. 08.

Rio de Janeiro, 18 de março de 2016.

  
Flávia Guimarães  
Diretora de Matrícula e Estatísticas Educacionais  
ID 574687-7

4378289-2  

**APROVADO**  
Por \_\_\_\_\_ votos a favor,  
\_\_\_\_\_ votos contra  
e \_\_\_\_\_ abstenção(ões)  
Paraty \_\_\_\_\_ / \_\_\_\_\_ / \_\_\_\_\_  
\_\_\_\_\_ Presidência

**APROVADO**  
Por \_\_\_\_\_ a favor,  
\_\_\_\_\_ contra  
e \_\_\_\_\_ ausência(s)  
Paraty \_\_\_\_\_  
Presidência \_\_\_\_\_

**SERVICO PÚBLICO ESTADUAL**  
Ofício CD Nº 031/2016  
Data: 08/3/2016 fls.: 13  
Rubrica: \_\_\_\_\_ 3923775-3



Governo do Estado do Rio de Janeiro  
Secretaria de Estado de Educação

À **Diretoria de Municipalização e Integração das Redes**, com vistas à **Superintendência de Planejamento e Integração das Redes** e posterior encaminhamento à **Subsecretaria de Gestão de Ensino**.

Trata o presente ofício de encaminhamento, por meio da Câmara Municipal de Paraty, do Requerimento Nº 009/2016 que solicita informações das direções das unidades escolares estaduais do município sobre a existência de pendência de vagas para o Ensino Médio (regular) e alunos em espera visando vagas no referido curso.

O município de Paraty conta com três unidades escolares estaduais: CE Almirante Álvaro Alberto, localizado em Vila Residencial de Mambucaba, CE Engenheiro Mário Moura Brasil do Amaral, localizado no Centro e CIEP 999 Dom Pedro D'Alcântara de Bragança Primeiro Imperador do Brasil, localizado em Ponte Nova. As 03 unidades escolares oferecem o Ensino Fundamental Anos Finais (regular) e Ensino Médio (regular). O CIEP 999 está dando terminalidade ao Ensino Médio (regular). No ano corrente ofertou apenas a 3ª série e implantou o Ensino Médio Inovador. O CE Engenheiro Mário Moura Brasil do Amaral também oferta o Curso Normal e o Ensino Médio na modalidade Educação para Jovens e Adultos. Fonte: Sistema Conexão Educação/2016.

**Abaixo o mapa da região.**

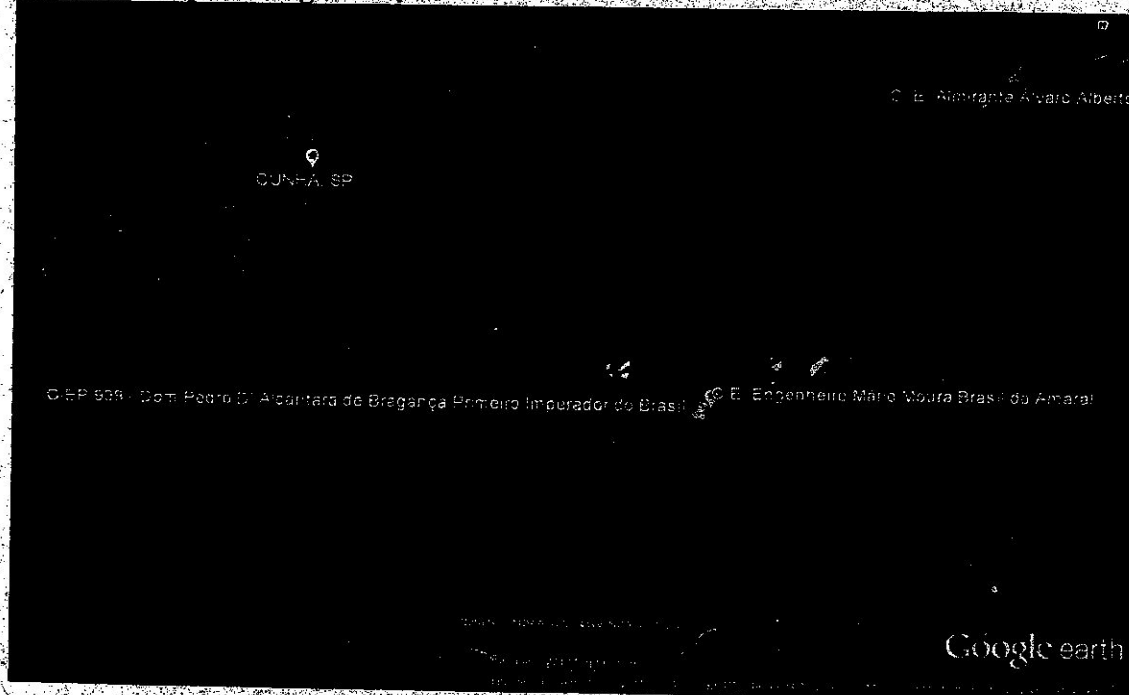

Secretaria de Estado de Educação  
Avenida Professor Pereira Reis, nº 119 - Santo Cristo, Rio de Janeiro - RJ  
CEP: 20.220-800 - Tel: (21)2380-9374

**SERVICO PUBLICO ESTADUAL**

Ofício CD Nº 031/2016

Data: 08/3/2016

fls.: 14

Rubrica: *J*

3923775-3



Governo do Estado do Rio de Janeiro  
Secretaria de Estado de Educação

A rede municipal de ensino oferta o 9º Ano do Ensino Fundamental em duas unidades escolares: A Escola Municipal de Ensino Fundamental Professora Pequena Calixto (184 alunos) e a Escola Municipal Cilencina Rubem de Oliveira Mello (24 alunos).  
Fonte: Dados Preliminares do Censo Escolar 2015.

Não existe Gestão Compartilhada com o município nas unidades escolares da SEEDUC no município de Paraty, mas sim a regularização da municipalização do prédio anexo ao CE Engenheiro Mário Moura Brasil do Amaral, destinado à Educação Infantil, por se tratar de imóvel com salas de aula inadequadas para a oferta de Ensino Médio.

Quadro de demanda e oferta de vagas para a 1ª Série do E.M. (regular):

MUNICÍPIO DE PARATY	DEMANDA DE VAGAS			
	DIURNA	NO TURNA	DIURNA	NO TURNA
CEP Escola Municipal de Alcantara de Bragança - Praça Imperador do Brasil	83	0	98 (*)	0
CE Amador Alberto	30	0	79	0
CE Eng. Mário Moura Brasil do Amaral	91	0	233	28
EM de E.P. Prof. Pequena Calixto	184	0	0	0
EM Educadora Rubem de Oliveira Mello	24	0	0	0
<b>TOTAL</b>	<b>412</b>	<b>0</b>	<b>410</b>	<b>28</b>

Fonte: Sistema Conexão Educação 2016

(\*) Estão computadas as vagas do Ensino Médio Inovador

Conforme quadro acima, a relação de oferta e demanda de vagas para a 1ª Série do Ensino Médio, no município de Paraty, está equilibrada. No despacho da Coordenação de Matrícula, às folhas 11/12, o Coordenador informa que não houve déficit de vagas em nenhuma unidade escolar da região, persistindo em todas as fases da matrícula vagas remanescentes nessas escolas.

Quanto à cessão de espaço físico das unidades escolares estaduais à Prefeitura Municipal de Paraty, informamos que todas as escolas desta SEEDUC, na região, ofertam o Ensino Fundamental Anos Finais, com vagas disponíveis à comunidade do 6º ao 9º Ano do referido curso, podendo ser ampliadas, caso surta a demanda para o referido curso.

**APROVADO**

Por \_\_\_\_\_ votos a favor,  
\_\_\_\_\_ votos contra  
e \_\_\_\_\_ abstenção(ões).

Paraty, \_\_\_\_/\_\_\_\_/\_\_\_\_

\_\_\_\_\_  
Presidente

Secretaria de Estado de Educação  
Avenida Professor Pereira Reis, nº 119 - Santo Cristo, Rio de Janeiro - RJ  
CEP: 20.220-800 - Tel (21)2380-9374

RG

**SERVIÇO PÚBLICO ESTADUAL**

Ofício CD Nº 031/2016

Data: 08/3/2016

fls.: 15

Rubrica: *J*

3923775-3



Governo do Estado do Rio de Janeiro  
Secretaria de Estado de Educação

Dessa forma, solicitamos o encaminhamento do p.o. à Subsecretaria Executiva para informar à Câmara Municipal de Paraty.

Rio de Janeiro, 28 de março de 2016.

*Rita Manhães*  
Rita Manhães

Coordenadora de Integração Municipal  
ID 3932414-1

De acordo. À Superintendência de Planejamento e Integração das Redes, com vistas à Subsecretaria de Gestão de Ensino, ato contínuo à Subsecretaria Executiva.

Rio de Janeiro, 28 de março de 2016.

*Glaucia Maia*  
Glaucia Maia

Diretora de Municipalização e Integração das Redes  
ID 2049773-3

De acordo. À Subsecretaria de Gestão de Ensino, com vistas à Subsecretaria Executiva.

Rio de Janeiro, 29 de março de 2016.

*Anna Paula Velasco*  
Anna Paula Velasco

Superintendente de Planejamento e Integração das Redes  
ID 3678746-9

**APROVADO**  
Por \_\_\_\_\_ votos a favor  
\_\_\_\_\_ votos contra  
e \_\_\_\_\_ abstenção(ões)  
Paraty \_\_\_\_\_ / \_\_\_\_\_ / \_\_\_\_\_  
Presidente

Secretaria de Estado de Educação  
Avenida Professor Pereira Reis, nº 119 - Santo Cristo, Rio de Janeiro - RJ  
CEP: 20.220-300 - Tel (21)2380-9374

SECRETARIA DE ESTADO DE EDUCAÇÃO  
DE APOIO/SUGEN  
RECEBIDO EM: 30/03/16  
HORÁRIO: 14h

RG

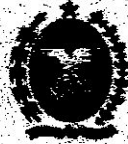

Governo do Estado do Rio de Janeiro  
Secretaria de Estado de Educação  
Subsecretaria de Gestão de Ensino

SERVICO PÚBLICO ESTADUAL

Ofício: CD nº 031/2016

Data: 08-03-2016 Fls.: 16

Rubrica: *mf* ID: 3991524-7

À Superintendência Técnica Administrativa,

encaminhando os pronunciamentos da Diretoria de Matrícula e Estatísticas Educacionais e da Diretoria de Municipalização e Integração das Redes, ratificados pela Superintendência de Planejamento e Integração das Redes e por esta Subsecretaria, em resposta às indagações contidas no Requerimento nº 009/2016 da Câmara Municipal de Paraty.

Rio de Janeiro, 21 de março de 2016

*Ana Valéria da Silva Dantas*

Ana Valéria da Silva Dantas  
Subsecretária de Gestão de Ensino  
ID: 4047972-2

SEEDUC / SUPTA
Recebido 05 / 04 / 16
Manuel Alan 14-18h

<b>APROVADO</b>
Por _____ votos a favor,
_____ votos contra
e _____ abstenção(ões)
Paraty, _____ / _____ / _____
_____
Presidente